



El Ave María
Ikastetxea

KRISTAU ESKOLA



DOCUMENTO A FAMILIAS

SENIDEENTZAKO AURKEZPENA

2022 - 2023

EJES DE IDENTIDAD



PRESENTACIÓN - COMUNIDAD EDUCATIVA - CONSEJO ESCOLAR - EL CENTRO ESCOLAR Y SERVICIOS - CALENDARIO ESCOLAR - HORARIO ATENCIÓN - CORREOS ELECTRÓNICOS DEL PROFESORADO - FECHAS DE EVALUACIONES - ANEXOS - COMUNICACIÓN FAMILIAS-COLEGIO - PROTOCOLO CONVIVENCIA

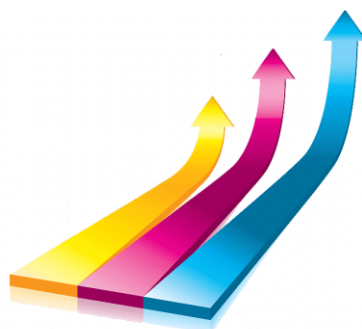

IZAERAREN ARDATZAK



El Ave María
Ikastetxea

K
KRISTAU ESKOLA

Q
KUDEAKETA

B
BERRIKUNTZA

N
NORMALKUNTZA

J
JASANGARRITASUNA

E
Eskola Irakorraren Ziurtagiria / Certificado de Escuela Sostenible

U
ULIBARRI

AURKEZPENA-HEZKUNTZA KOMUNITATEA-ESKOLA KONTSEILUA-
ESKOLA ETA BERE ZERBITZUAK- ESKOLA EGUTEGIA-
JENDEARENTZAKO ARRETA ORDUTEGIA- IKASLEEN POSTA
ELEKTRONIKOA- EBALUAZIOKO DATAK- ERANSKINAK -
KOMUNIKAZIOA SENIDEAK IKASTETXEA - IKASTETXEAN BIZIKIDETZA
HOBETZEKO PROTOKOLOA

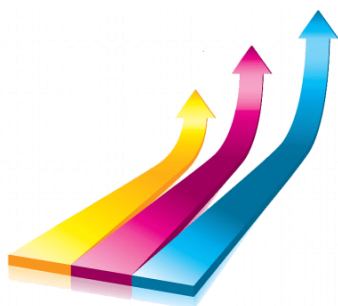

PRESENTACIÓN

El Proyecto Educativo es el marco general, inspirado en el Carácter Propio del Centro, que la Comunidad Educativa del Colegio "El Ave María" –desde una concepción cristiana de la persona, de la vida y teniendo en cuenta la legislación vigente- ofrece a las familias como posibilidad para el pleno desarrollo de sus hijos/hijas.

El Proyecto Educativo recoge el pensamiento educador de Nuestro Fundador, D. Miguel Fenollera Roca, y lo expresa en los fines, principios e intenciones educativas.

Todos cuantos formamos la Comunidad Educativa debemos comprometernos para hacer realidad el pensamiento educador de "El Ave María", trabajando cada uno desde su propia responsabilidad, a fin de lograr que el alumnado desarrolle sus capacidades, asuman valores humanos y cristianos, adquiera actitudes positivas y hábitos de aprendizaje y buen comportamiento.

El Colegio "El Ave María" Ikastetxea, para ser fiel a su **misión**, se define como un centro educativo cristiano, de carácter privado y sin ánimo de lucro, promovido por el Instituto de Religiosas Avemarianas.

Nuestra finalidad es la **formación integral de las personas**, basada en una relación de cercanía con el alumnado y familias.

Somos un **Centro inserto en la sociedad vasca** y abierto a todas las personas a las que **acogemos** desde el **carácter y carisma avemariano**: pedagogía activa, interacción con el medio natural, atención individualizada.

Damos respuesta a las nuevas demandas sociales y culturales por medio de una formación continua de sus personas y un estilo de trabajo y **gestión compartidos**.

Es por ello, que os invitamos a conocer un poco más de nuestro/vuestro Colegio con este documento de información a las familias que pretende facilitar el trabajo y hacer más efectivos los canales de comunicación entre todos los miembros de esta Comunidad Educativa.

EL EQUIPO DIRECTIVO

"Vosotros, padres, queréis el bien de vuestros hijos y nosotros el bien de nuestros alumnos; ya que el término de nuestras aspiraciones es el mismo, unámonos, que el provecho será para vuestros hijos".

Miguel Fenollera.

AURKEZPENA

Hezkuntza proiektua zentroaren izaera propioan oinarritutako marko orokorra da, eta "El Ave María" ikastetxeko hezkuntza komunitateak hezkuntza proiektu hau eskaintzen die senideei euren seme-alaben garapen osoa lortzeko. Beti ere, bizitza eta pertsonaren ikuspegi kristau batetik jorratua eta indarrean dagoen legedia aintzat hartuta.

Gure hezkuntza proiektuak gure sortzailea den On Miguel Fenollera Rocaren pentsamendua bildu eta helburu, pentsamolde eta hezkuntza asmoen bitartez zabaltzen du.

Hezkuntza komunitatea osatzen dugunok, El Ave Mariaren sortzailearen pentsamendua aurrera eramaten ahalegintzen gara, bakoitzari dagokion erantzunkizunetik abiatuta, gure ikasleek euren gaitasunak garatu, giza eta kristau baloreak bereak egin, jarrera positiboak lortu eta ikasteko ohitura egokiak eskura ditzaten.

"El Ave María" ikastetxeak bere eginkizunari fidel izateko asmoz, bere burua honela definitzen du: Hezkuntza zentro kristaua, pribatua eta irabazi-asmorik gabeko elkartea, eta Avemarianen kongregazio erlijiosoak sustatua.

Gure helburua, pertsonen erabateko formakuntza da, guraso zein ikasleekin hurbiltasun erlazio batean oinarritua.

Euskal gizarteari estuki lotuta dagoen zentro bat da, eta pertsona guztiei zabal-zabalik dago, Avemarianen estilo eta izaera gidari dituela; hau da pedagogia aktiboa, naturarekiko harreman estua eta banakako arreta landuz.

Gizarte eta kultur eskakizun berriei erreparatu nahi diegu, ikastetxea osatzen duten partaideen eten gabeko formakuntzaz gain, eguneroko zereginetan nola kudeaketan elkarlana dugu oinarri, guztion onerako elkartasun harremanak begirunez utzi barik.

Hau dela eta, gure ikastetxea hobeto ezagut dezazuen senideentzako informazioa duen idazki honek bi helburu ditu: lana erraztea eta hezkuntza komunitate honen partaideen arteko komunikazio bideak ezagutaraztea. Zuen eginbeharretan lagunduko duelakoan.

ZUZENDARITZA TALDEA

"Zuek, gurasook, zuen seme-alaben onura nahi duzue; guk, berriz, gure ikasleen onura. Helburu bera dugunez, batu gaitezen, hobaria zuen seme-alabarentzat izango da eta".

Miguel Fenollera.

COMUNIDAD EDUCATIVA

Movidos por un espíritu de mejora e innovación constante, las personas que formamos esta Comunidad Educativa de "El Ave María" de Bilbao, queremos ofrecer la mejor y más completa propuesta educativa.

Este año, seguimos desarrollando el Proyecto Estratégico 2020-2024. Gracias a las familias, alumnado y al grupo de trabajadores del colegio se identificaron los objetivos, las necesidades y las acciones que tenemos que llevar adelante en los próximos años en el colegio para la mejora del mismo.

A continuación, os presentamos cuáles son los 4 retos que nos hemos marcado como centro y cuáles son las 7 líneas estratégicas que estamos llevando adelante en estos años con la participación de toda la comunidad educativa.

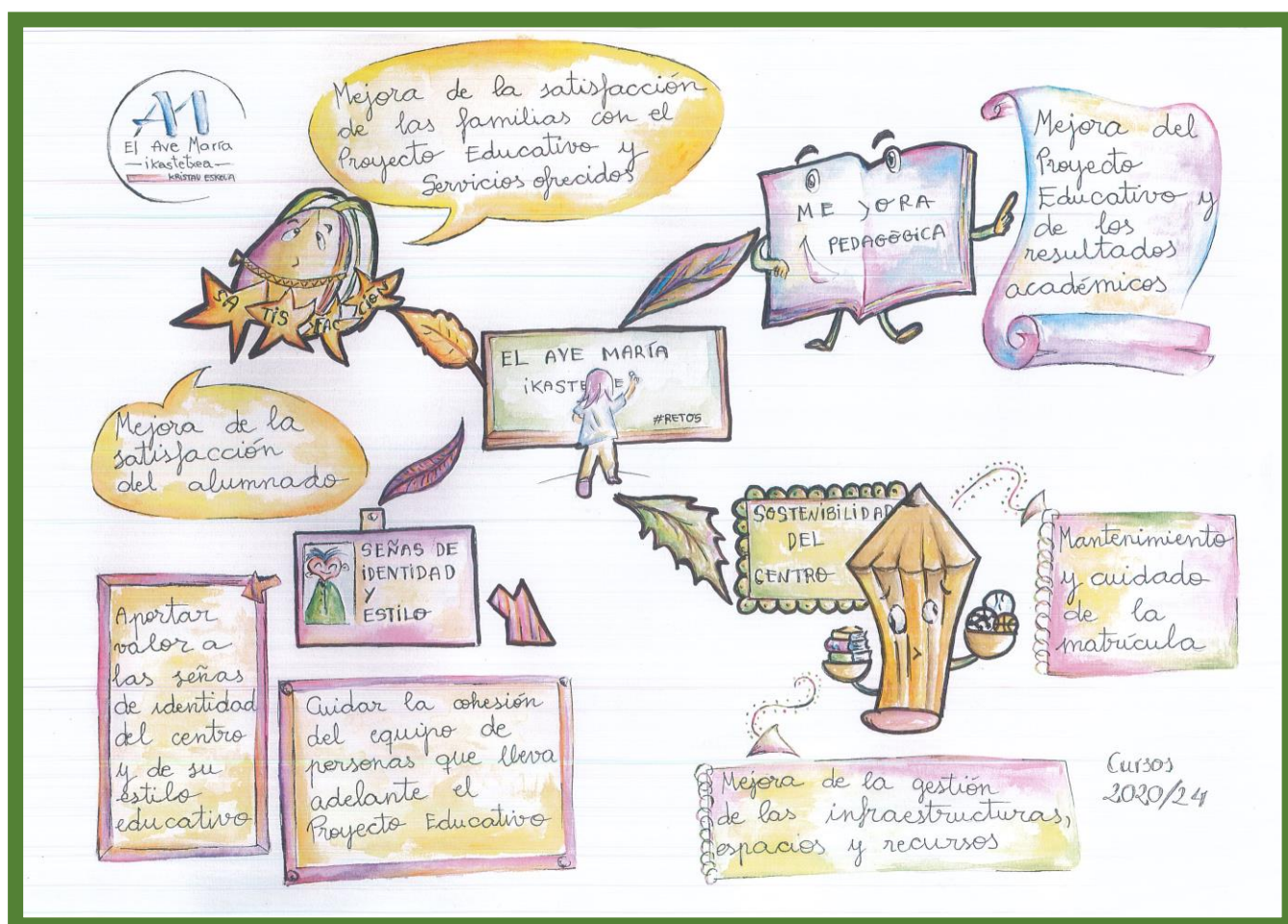

HEZKUNTZA KOMUNITATEA

Bilboko "El Ave Maria"-ko hezkuntza komunitatean parte hartzen dugun pertsonen kezka nagusia da kalitatezko hezkuntza proposamena ematea, urtez urte bikaintasun maila altuagoa lortuz.

Aurten, 2020-2024 Proiektu Estrategikoa garatzen jarraitzen dugu. Familiei, ikasleei eta ikastetxeko langile taldeari esker, hurrengo urteetan ikastetxean proiektua hobetzeko aurrera eraman behar ditugun helburuak, beharrak eta ekintzak identifikatu ziren.

Jarraian, ikastetxe gisa ezarri ditugun 4 erronkak eta hezkuntza-komunitate osoaren parte-hartzearekin urte hauetan aurrera eramaten ari garen 7 ildo estrategikoak aurkeztuko dizkizuegu.

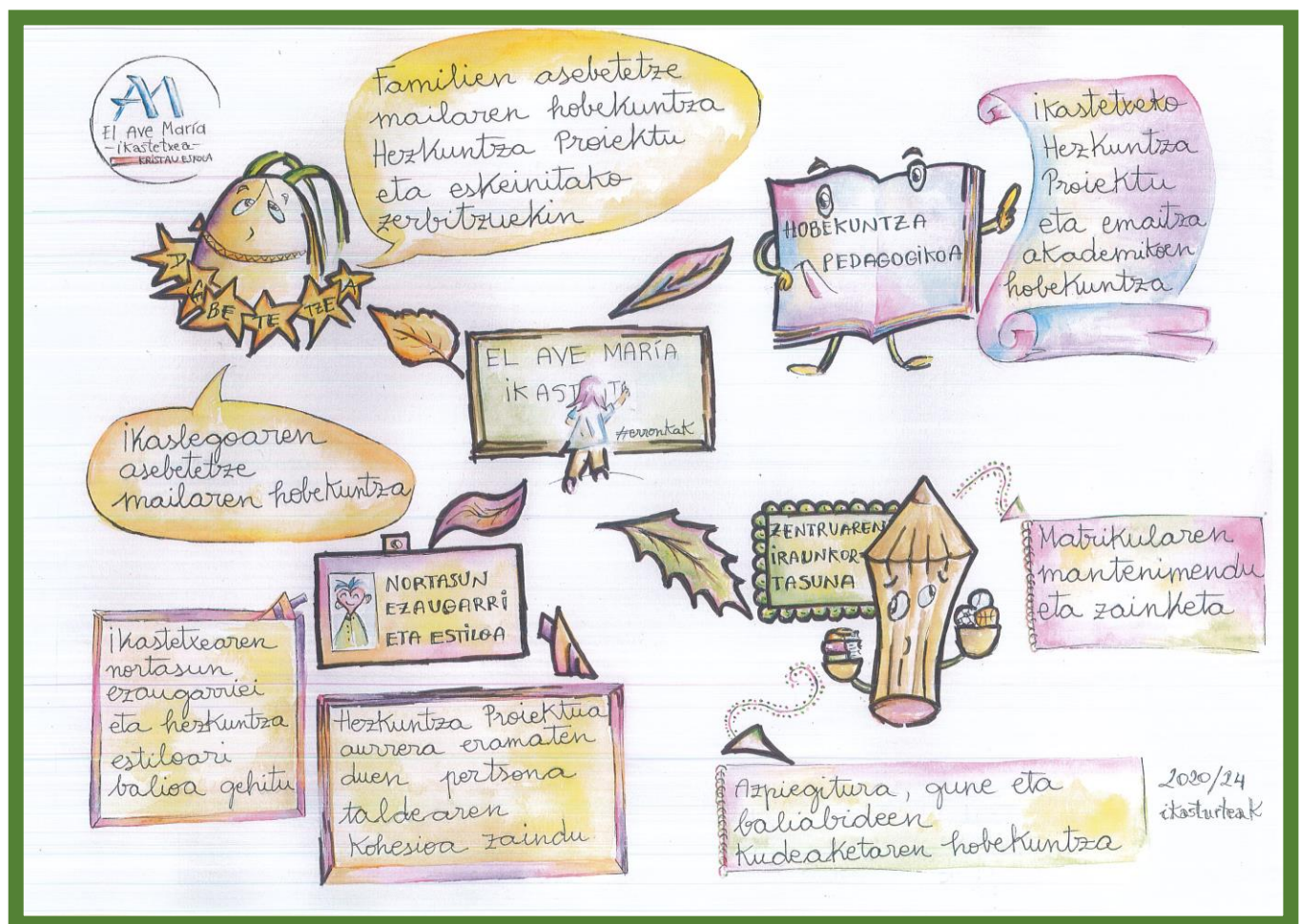

CONSEJO ESCOLAR

El Consejo Escolar es el Órgano de máxima responsabilidad del Colegio e inspira sus actividades de acuerdo con lo establecido en la legislación correspondiente. Se reúne, varias veces al año.

Todos los estamentos que componen la Comunidad Educativa convergen a través de sus representantes en este organismo. Sus componentes son:

DIRECCIÓN:

Julián González Carrascosa

POR LA ENTIDAD TITULAR:

Hermana Francisca C. Ponce

Hermana M^a Luisa Barberá Orenga

Hermana Ascensión Gómez

REPRESENTANTES DEL PROFESORADO:

Ainara Ortega - Ander Álvarez - Ixone Garmendia - Nerea Oskotz

REPRESENTANTES DE LOS PADRES Y MADRES:

Silvia Rodríguez - Lydia Castroviejo - María José Trabanco

REPRESENTANTES DEL ALUMNADO:

Leire Galán y Asier Alonso

REPRESENTANTE DE ADMINISTRACIÓN Y SERVICIOS: Sandra de la Fuente

LAS FAMILIAS

Los padres, las madres y los/as tutores/as legales son los principales responsables de la educación de sus hijos e hijas, pudiendo participar activamente en la vida del Colegio a través de la Asociación de Padres y Madres (AMPA), Consejo Escolar, Foro Familias, los grupos de mejora, Agenda 2030, Normalkuntza, Observatorio de la Convivencia...

La junta de la Asociación de Madres y Padres del alumnado la componen actualmente :

- **Presidente:** María José Trabanco
- **Secretaria:** Naiara Arranz
- **Tesorera:** Silvia Rodríguez

ESKOLA KONTSEILUA

Eskola kontseilua ikastetxean erantzukizun gehien duen organoa da, eta bere jarduerak indarrean dagoen legedian oinarrituta daude. Urtean zehar zenbait aldiz batzen dira. Hezkuntza komunitatea gauzaten duten estamentu guztiek ordezkarien bidez bat egiten dute aipatutako erakundeetan. Kideak honako hauek dira:

ZUZENDARIA:

Julián González Carrascosa

ENTITATEAREN ORDEZKARIAK:

Francisca C. Ponce Serora

M.^a Luisa Barberá Orenga Serora

Ascensión Gómez San Martín Serora

IRAKASLEEN ORDEZKARIAK:

Ainara Ortega - Ander Álvarez - Ixone Garmendia - Nerea Oskotz

GURASOEN ORDEZKARIAK:

Silvia Rodríguez- Lydia Castroviejo - María José Trabanco

IKASLEEN ORDEZKARIAK:

Leire Galán eta Asier Alonso

ADMINISTRAZIO ETA ZERBITZUETAKO ORDEZKARIA: Sandra de la Fuente

SENIDEAK

Gurasoak eta tutore legalak beraien seme-alaben hezkuntzaren arduradun nagusiak dira, beraz, ikastetxeko guraso elkarteak, eskola kontseilua, Familia Foroa eta abarren bitartez eskolako ekitaldietan parte hartzeko aukera dute. Gurasoen batzordea ondoko hauek osatzen dute:

- **Presidentea:** María José Trabanco
- **Idazkaria:** Naiara Arranz
- **Diruzaina:** Silvia Rodríguez.

EL CENTRO ESCOLAR Y SUS SERVICIOS

Unidades educativas

El Colegio en el Curso 2022/2023 se organiza en las siguientes etapas, niveles y cursos.

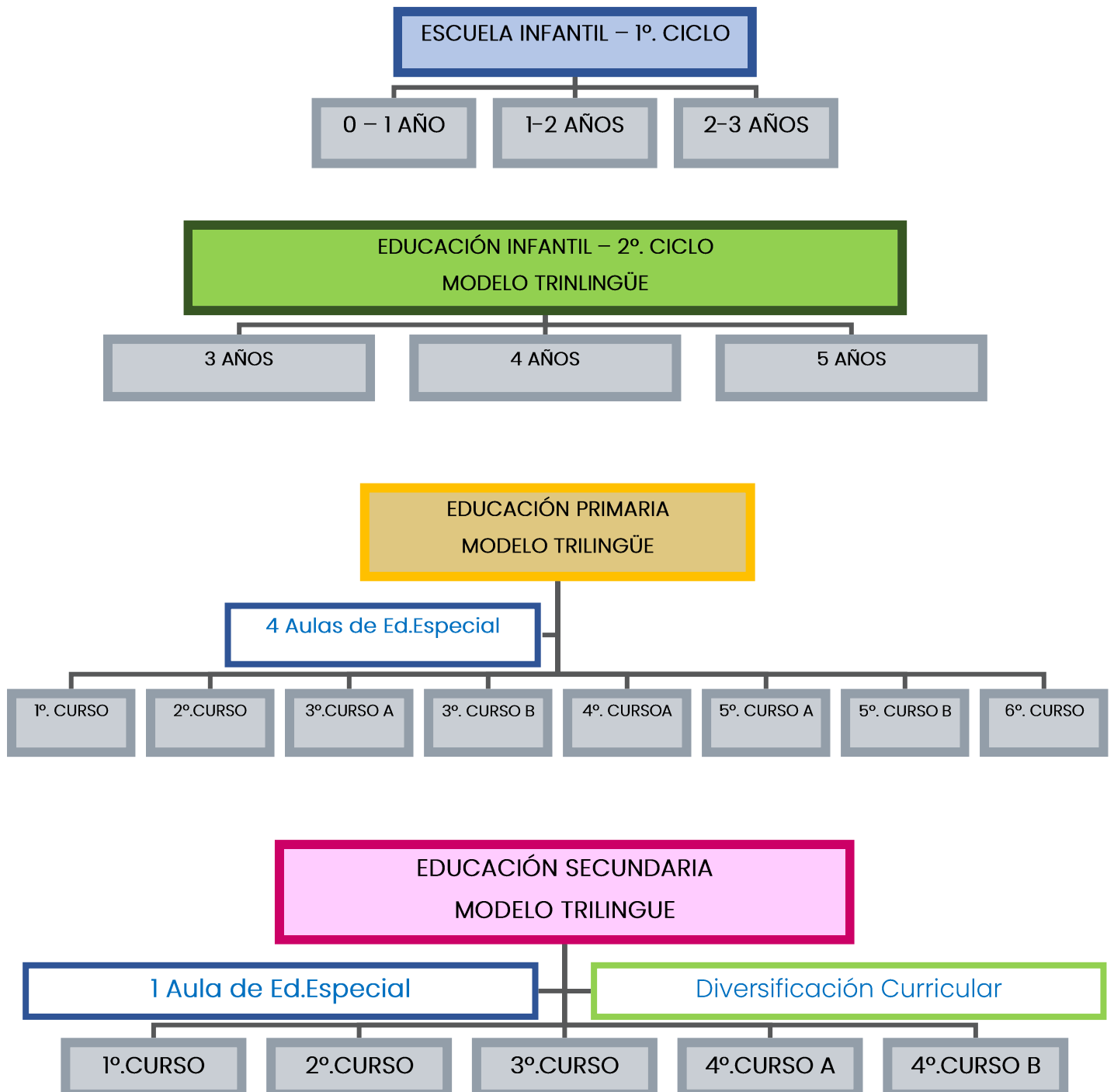

ESKOLA ETA BERE ZERBITZUAK

Hezkuntza Unitateak

2022/2023 ikasturtean etapa, ziklo eta maila hauek ditugu ikastetxean.

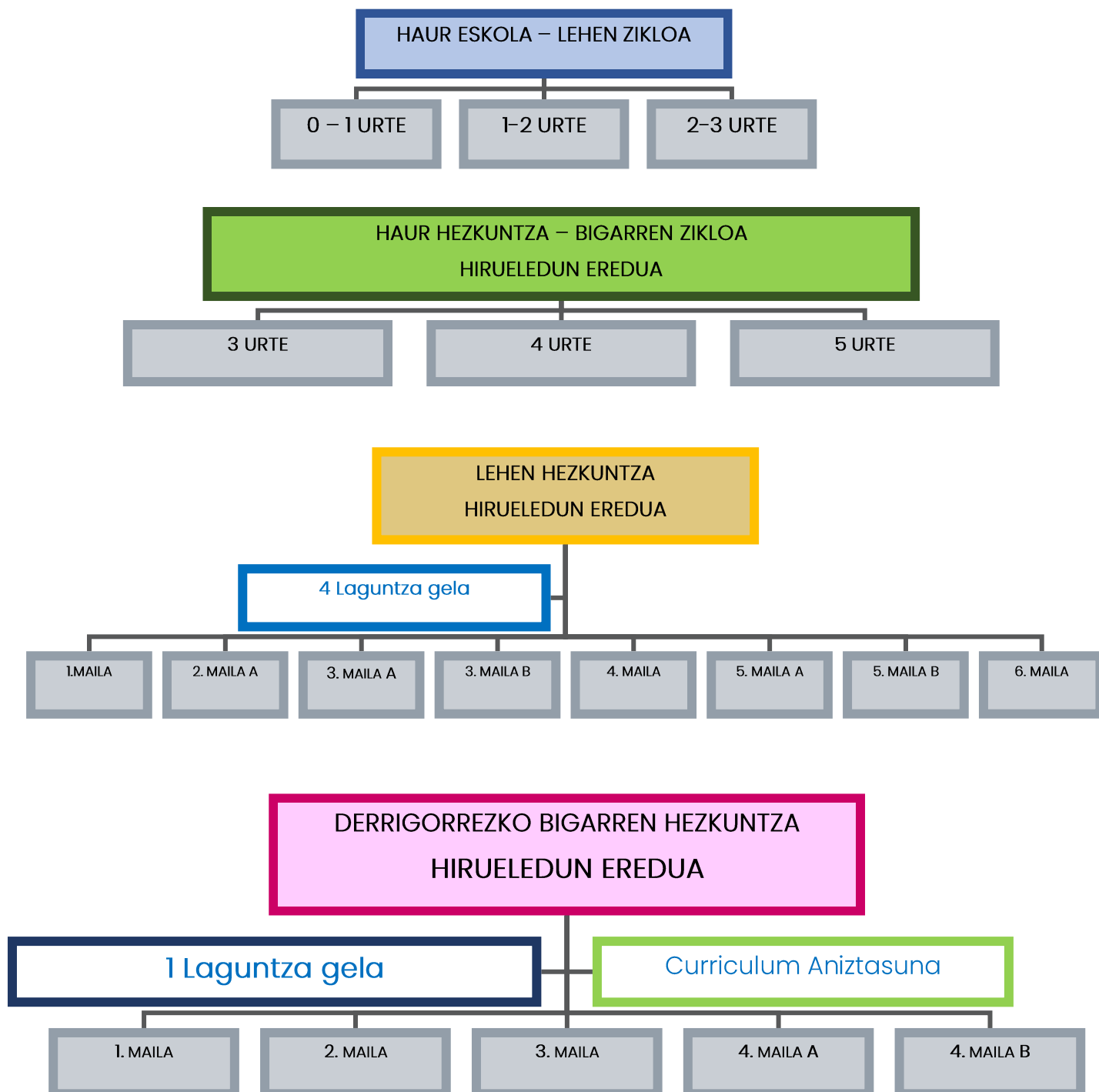

CALENDARIO ESCOLAR 2022-2023

* H.U.I.S *
FECHA: 15/06/2022



PAG.: 1
REF.: pw49009

CALENDARIO DE CENTRO 2022-2023

Nivel: INFANTIL Y PRIMARIA

Cod. Centro: 014637
Nombre Centro: CPEIPS EL AVE MARÍA HLBHIP
Curso: 2022-2023
Municipio: Bilbao
Territorio: Bizkaia
Zona Insp.: Bilbao: Zona 3

SEPTIEMBRE

L	M	X	J	V	S	D
			1	2	3	4
5	6	7	8	9	10	11
12	13	14	15	16	17	18
19	20	21	22	23	24	25
26	27	28	29	30		

OCTUBRE

L	M	X	J	V	S	D
					1	2
3	4	5	6	7	8	9
10	11	12	13	14	15	16
17	18	19	20	21	22	23
24	25	26	27	28	29	30
31						

NOVIEMBRE

L	M	X	J	V	S	D
	1	2	3	4	5	6
7	8	9	10	11	12	13
14	15	16	17	18	19	20
21	22	23	24	25	26	27
28	29	30				

DICIEMBRE

L	M	X	J	V	S	D
			1	2	3	4
5	6	7	8	9	10	11
12	13	14	15	16	17	18
19	20	21	22	23	24	25
26	27	28	29	30	31	

ENERO

L	M	X	J	V	S	D
						1
2	3	4	5	6	7	8
9	10	11	12	13	14	15
16	17	18	19	20	21	22
23	24	25	26	27	28	29
30	31					

FEBRERO

L	M	X	J	V	S	D
		1	2	3	4	5
6	7	8	9	10	11	12
13	14	15	16	17	18	19
20	21	22	23	24	25	26
27	28					

MARZO

L	M	X	J	V	S	D
		1	2	3	4	5
6	7	8	9	10	11	12
13	14	15	16	17	18	19
20	21	22	23	24	25	26
27	28	29	30	31		

ABRIL

L	M	X	J	V	S	D
					1	2
3	4	5	6	7	8	9
10	11	12	13	14	15	16
17	18	19	20	21	22	23
24	25	26	27	28	29	30

MAYO

L	M	X	J	V	S	D
1	2	3	4	5	6	7
8	9	10	11	12	13	14
15	16	17	18	19	20	21
22	23	24	25	26	27	28
29	30	31				

JUNIO

L	M	X	J	V	S	D
			1	2	3	4
5	6	7	8	9	10	11
12	13	14	15	16	17	18
19	20	21	22	23	24	25
26	27	28	29	30		

DÍA	MAÑANA	TARDE
L	09:00-12:30	14:50-16:50
M	09:00-12:30	14:50-16:50
X	09:00-12:45	
J	09:00-12:30	14:50-16:50
V	09:00-12:30	14:50-16:50
INT	09:00-12:30	
ESP	09:00-12:30	

Total Dias Lectivos: 175
Total Dias Clase: 175
Total Horas Lectivas: 878:45

Lectivo	15	Fin de Semana	15	Jornada Intensiva	15	Jornada Especial	:15
Festivo	15	Lectivo sin clase	15	Vacaciones	15	Festivo patronal	15
Fiesta local	15	Carnaval	15	Puente	15	Presentación	15

Esta Delegación Territorial ha decidido autorizar la propuesta del calendario y el horario escolar para el curso 2022-2023 que se recogen en este documento.

Bilbao, 14 de junio de 2022
EL DELEGADO TERRITORIAL DE BIZKAIA

Fdo./ Izpta: Asir Julián González Carrascosa



J. Iñaki Orbe Onaindia



Sr Director/a del CPEIPS EL AVE MARÍA HLBHIP

Fdo.: IÑAKI ORBE ONAINDIA

2021/2022 IKASTURTEKO EGUTEGIA

* H.U.I.S *
FECHA: 15/06/2022



PAG.: 1
REF.: pw49009

CALENDARIO DE CENTRO 2022-2023

Nivel: ESO

Cod. Centro: 014637
Nombre Centro: CPEIPS EL AVE MARÍA HLBHIP
Curso: 2022-2023
Municipio: Bilbao
Territorio: Bizkaia
Zona Insp.: Bilbao: Zona 3

SEPTIEMBRE

L	M	X	J	V	S	D
			1	2	3	4
5	6	7	8	9	10	11
12	13	14	15	16	17	18
19	20	21	22	23	24	25
26	27	28	29	30		

OCTUBRE

L	M	X	J	V	S	D
					1	2
3	4	5	6	7	8	9
10	11	12	13	14	15	16
17	18	19	20	21	22	23
24	25	26	27	28	29	30
31						

NOVIEMBRE

L	M	X	J	V	S	D
1	2	3	4	5	6	
7	8	9	10	11	12	13
14	15	16	17	18	19	20
21	22	23	24	25	26	27
28	29	30				

DICIEMBRE

L	M	X	J	V	S	D
			1	2	3	4
5	6	7	8	9	10	11
12	13	14	15	16	17	18
19	20	21	22	23	24	25
26	27	28	29	30	31	

ENERO

L	M	X	J	V	S	D
						1
2	3	4	5	6	7	8
9	10	11	12	13	14	15
16	17	18	19	20	21	22
23	24	25	26	27	28	29
30	31					

FEBRERO

L	M	X	J	V	S	D
			1	2	3	4
5	6	7	8	9	10	11
12	13	14	15	16	17	18
19	20	21	22	23	24	25
26	27	28				

MARZO

L	M	X	J	V	S	D
			1	2	3	4
5	6	7	8	9	10	11
12	13	14	15	16	17	18
19	20	21	22	23	24	25
26	27	28	29	30	31	

ABRIL

L	M	X	J	V	S	D
						1
2	3	4	5	6	7	8
9	10	11	12	13	14	15
16	17	18	19	20	21	22
23	24	25	26	27	28	29
30	31					

MAYO

L	M	X	J	V	S	D
1	2	3	4	5	6	7
8	9	10	11	12	13	14
15	16	17	18	19	20	21
22	23	24	25	26	27	28
29	30	31				

JUNIO

L	M	X	J	V	S	D
			1	2	3	4
5	6	7	8	9	10	11
12	13	14	15	16	17	18
19	20	21	22	23	24	25
26	27	28	29	30		

DÍA	MAÑANA	TARDE	SES.	REC.
L	08:30-13:25	14:50-16:50	7	00:30
M	08:30-13:25	14:50-16:50	7	00:30
X	09:00-13:30		4	00:30
J	08:30-13:25	14:50-16:50	7	00:30
V	08:30-13:25		5	00:30
INT	08:30-14:00		6	00:30

Total Días Lectivos: 176

Total Días Clase: 176

Total Horas Lectivas: 1053:00

Lectivo	15	Fin de Semana	15	Jornada Intensiva	15	Jornada Especial	15
Festivo	15	Lectivo sin clase	15	Vacaciones	15	Festivo patronal	15
Fiesta local	15	Carnaval	15	Puente	15	Presentación	15

Esta Delegación Territorial ha decidido autorizar la propuesta del calendario y el horario escolar para el curso 2022-2023 que se recogen en este documento.

Bilbao, 15 de junio de 2022

EL DELEGADO TERRITORIAL DE BIZKAIA

Fdo./ Izqda. Asier Julián González Correasosa



[Handwritten signature]



Sr Director/a del CPEIPS EL AVE MARÍA HLBHIP

Fdo.: IÑAKI ORBE ONAINDIA

HORARIO DE ATENCIÓN AL PÚBLICO

DIRECTOR
Julián González

De LUNES a VIERNES
Previa cita

juliangonzalez@elavemaria.com

ADMINISTRACIÓN
Natxo Ribechini

De LUNES a VIERNES
De 9:00 a 13:00
De 15:00 a 17:00

natxoribechini@elavemaria.com

COORDINADORES/AS

Iñigo Arana
Ander Zarrabeitia
Begoña Loroño
Nerea González

De LUNES a VIERNES
Previa cita

inigoarana@elavemaria.com
anderzarrabeitia@elavemaria.com
begonalorono@elavemaria.com
nereagonzalez@elavemaria.com

SECRETARÍA

Gotzone Vázquez

De LUNES a VIERNES
De 9:00 a 13:00
De 15:00 a 16:00

gotzonevazquez@elavemaria.com

GABINETE PEDAGÓGICO

Susana Alonso
Oihane Zabaleta

Hora concertada en el teléfono del Colegio:

94 446 39 96

De lunes a viernes de horario de mañana

aresti@elavemaria.com

Se recomienda :

⇒ Que las llamadas telefónicas se realicen dentro del horario del Colegio de 9:00 a 13:25 y de 14:50 a 16:50.



JENDEARENTZAKO ARRETA ORDUTEGIA

ZUZENDARITZA
Julián González

Astelehenetik Ostiralera
Hitzordua eskatuta

juliangonzalez@elavemaria.com

ADMINISTRAZIOA

Natxo Ribechini

Astelehenetik Ostiralera
9:00etatik 13:00etara
15:00etatik 17:00etara

natxoribechini@elavemaria.com

KOORDINATZAILEAK

Iñigo Arana
Ander Zarrabeitia
Begoña Loroño
Nerea González

Astelehenetik Ostiralera
Hitzordua eskatuta

inigoarana@elavemaria.com

anderzarrabeitia@elavemaria.com

begonalorono@elavemaria.com

nereagonzalez@elavemaria.com

IDAZARITZA

Gotzone Vázquez

Astelehenetik Ostiralera
Hitzordua eskatuta
9:00etatik 13:00etara
15:00etatik 16:00etara

gotzonevazquez@elavemaria.com

PEDAGOGIA-BULEGOA

Susana Alonso eta
Oihane Zabaleta

Ikastetxeko telefonoan ordua hitzartu 94 446 39 96

Astelehenetik Ostiralera goizeko ordutegian

aresti@elavemaria.com

Aholkuak:

⇒ Telefono deiak ikastetxeko ordutegiaren barne egin, 09:00etatik 13:25etara eta
14:50etatik 16:50etara.



CORREO ELECTRÓNICO DEL PROFESORADO

ETAPA	TUTOR/A	Como contactar
ESCUELA INFANTIL		
0 - 1 AÑO	LOLI GUTIERREZ	loligutierrez@elavemaria.com
1- 2 AÑOS	SANDRA DE LA FUENTE	sandrad@elavemaria.com
2- 3 AÑOS	MAIALEN ETXEBERRIA	maialenetxeberria@elavemaria.com
E. INFANTIL		
3 AÑOS	BEGOÑA LOROÑO	begolorono @elavemaria.com
4 AÑOS	IRATXE OTXANDIANO	iratxeotxandiano @elavemaria.com
5 AÑOS	MAITANE HERNÁNDEZ	maitanehernandez@elavemaria.com
E. PRIMARIA		
1º CURSO	JUNCAL PIPAON	juncalpipaon@elavemaria.com
2º CURSO	NEREA OSKOTZ	nereaoskotz@elavemaria.com
3º CURSO A	URTZI CARRERA	urtzicarrera@elavemaria.com
3º CURSO B	PATRICIA QUINTANILLA	patriciaquintanilla@elavemaria.com
4º CURSO	SERGIO GOROSTIZA	sergiogorostiza@elavemaria.com
5º CURSO A	OLATZ RUIZ DE ZARATE	olatzruizdezarate@elavemaria.com
5º CURSO B	DAVID FERNANDEZ	davidf@elavemaria.com
6º CURSO	ANDER ALVAREZ	anderalvarez@elavemaria.com
OTROS :		
	TXARO CORES	rosariocores@elavemaria.com
	JOSU CALDERÓN	josucalderon@elavemaria.com
	ANDER ZARRABEITIA	anderzarrabeitia@elavemaria.com
	NEREA GONZALEZ	nereagonzalez@elavemaria.com
	ARANTZA DIEGO	arantzadiego@elavemaria.com
	CARI TORRES	caridadtorres@elavemaria.com
	ANDER UNAMUNO	anderunamuno@elavemaria.com
E. SECUNDARIA		
1º CURSO	JAVIER BALDAZO	javierbaldazo@elavemaria.com
2º CURSO	HELENA VELASCO	helenavelasco@elavemaria.com
3º CURSO	IXONE GARMENDIA	ixonegarmendia@elavemaria.com
4º.CURSO A	TERESA SALVAREY	teresasalvarey@elavemaria.com
4º CURSO B	IMANOL CANALES	imanolcandales@elavemaria.com
3º.CURSO DC	MARTA SANZ	martasanz@elavemaria.com
OTROS		
	AMAIA VERGEL	amaiavergel@elavemaria.com
	MIREN PALENCIA	mirenpalencia@elavemaria.com
	AINARA ORTEGA	ainaraortega@elavemaria.com
	JULIÁN GONZÁLEZ	juliangonzalez@elavemaria.com
	IÑIGO ARANA	inigoarana@elavemaria.com

IRAKASLEEN POSTA ELEKTRONIKOA

ETAPA	TUTOREA	KONTAKTUA
HAUR ESKOLA		
0 - 1 URTE	LOLI GUTIERREZ	loligutierrez@elavemaria.com
1- 2 URTE	SANDRA DE LA FUENTE	sandrad@elavemaria.com
2- 3 URTE	MAIALEN ETXEBERRIA	maialenetxeberria@elavemaria.com
HAUR HEZKUNTZA		
3 URTE	BEGOÑA LOROÑO	begolorono @elavemaria.com
4 URTE	IRATXE OTXANDIANO	iratxeotxandiano @elavemaria.com
5 URTE	MAITANE HERNÁNDEZ	maitanehernandez@elavemaria.com
LEHEN HEZKUNTZA		
1. MAILA	JUNCAL PIPAON	juncalpipaon@elavemaria.com
2. MAILA A	NEREA OSKOTZ	nereaoskotz@elavemaria.com
3. MAILA A	URTZI CARRERA	urtzicarrera@elavemaria.com
3. MAILA B	PATRICIA QUINTANILLA	patriciaquintanilla@elavemaria.com
4. MAILA	SERGIO GOROSTIZA	sergiogorostiza@elavemaria.com
5. MAILA A	OLATZ RUIZ DE ZARATE	olatzruizdezarate@elavemaria.com
5. MAILA B	DAVID FERNANDEZ	davidf@elavemaria.com
6. MAILA	ANDER ALVAREZ	anderalvarez@elavemaria.com
BESTELAKOAK		
	TXARO CORES	rosariocores@elavemaria.com
	JOSU CALDERÓN	josucalderon@elavemaria.com
	ANDER ZARRABEITIA	anderzarrabeitia@elavemaria.com
	NEREA GONZALEZ	nereagonzalez@elavemaria.com
	ARANTZA DIEGO	arantzadiego@elavemaria.com
	CARI TORRES	caridadtorres@elavemaria.com
	ANDER UNAMUNO	anderunamuno@elavemaria.com
DBH		
1. MAILA	JAVIER BALDAZO	javierbaldazo@elavemaria.com
2. MAILA	HELENA VELASCO	helenavelasco@elavemaria.com
3. MAILA	IXONE GARMENDIA	ixonegarmendia@elavemaria.com
4. MAILA A	TERESA SALVAREY	teresasalvarey@elavemaria.com
4. MAILA B	IMANOL CANALES	imanolcanales@elavemaria.com
3. MAILA DC	MARTA SANZ	martasanz@elavemaria.com
BESTELAKOAK		
	AMAIA VERGEL	amaiavergel@elavemaria.com
	MIREN PALENCIA	mirenpalencia@elavemaria.com
	AINARA ORTEGA	ainaraortega@elavemaria.com
	JULIÁN GONZÁLEZ	juliangonzalez@elavemaria.com
	IÑIGO ARANA	inigoarana@elavemaria.com

FECHAS DE EVALUACIONES

EDUCACIÓN INFANTIL		
EVALUACIONES	JUNTAS DE EVALUACIÓN	ENTREGA DE NOTAS
1ª	23/11/2022	02/12/2022
2ª	08/03/2023	15/03/2023
3ª	14/06/2023	22/06/2023

EDUCACIÓN PRIMARIA		
EVALUACIONES	JUNTAS DE EVALUACIÓN	ENTREGA DE NOTAS
1ª	23/11/2022	29/12/2022
2ª	08/03/2023	15/03/2023
3ª	07/06/2023	22/06/2023
4ª	14/06/2023	22/06/2023

EDUCACIÓN SECUNDARIA		
EVALUACIONES	JUNTAS DE EVALUACIÓN	ENTREGA DE NOTAS
1ª	30/11/2022	02/12/2022
2ª	08/03/2023	15/03/2023
3ª	07/06/2023	08/06/2023
4ª	19/06/2023	20/06/2023

EBALUAZIO DATAK

HAUR HEZKUNTZA		
EBALUAZIOAK	EBALUAKETA JUNTAK	NOTAK ARGITARATU
1.	2022/11/23	2022/12/02
2.	2023/03/08	2023/03/15
3.	2023/06/07	2023/06/22

LEHEN HEZKUNTZA		
EBALUAZIOAK	EBALUAKETA JUNTAK	NOTAK ARGITARATU
1.	2022/11/23	2022/12/02
2.	2023/03/08	2023/03/15
3.	2023/06/07	2023/06/22
4.	2023/06/14	2023/06/22

DBH		
EBALUAZIOAK	EBALUAKETA JUNTAK	NOTAK ARGITARATU
1.	2022/11/30	2022/12/02
2.	2023/03/08	2023/03/15
3.	2023/06/07	2023/06/08
4.	2023/06/19	2023/06/20

ANEXOS

Os recordamos que los procedimientos y criterios de evaluación, así como el Proyecto Educativo y Curricular de Centro están disponibles en la secretaría.



- **SEGURO ESCOLAR**

El Colegio cuenta con un seguro escolar, que cubre los accidentes que ocurran a los alumnos/as durante el transcurso del periodo escolar. El trámite correcto es comunicar los casos a Secretaría. El Colegio **no se puede hacer responsable** de los casos que no hayan sido comunicados y tramitados vía colegio y conforme se indica en la circular informativa que se entrega cada año.



- **GABINETE DE ORIENTACIÓN – SERVICIO DE ORIENTACIÓN Y PSICOLOGÍA.**

Estos profesionales atienden al alumnado de Educación Infantil, Primaria y Secundaria y a cuantas familias lo precisen; servirá de apoyo y complemento a las distintas tareas que ya vienen realizando el resto de los docentes del Colegio. El tiempo de atención a las familias y alumnado son:

Lunes, martes, jueves y viernes 8:30-13:30 y miércoles 9:00-13:30



- **SERVICIO DE ACOGIDA**

El horario de este servicio, ofrecido para Educación Infantil y Primaria, comprende el período de 7:30 h. a 8:50 h. Este servicio de acogida lo atienden monitoras (HH y LH) de la Empresa GASCA.

- **SERVICIO DE LOGOPEDIA**

Este servicio está destinado a alumnos/as de Infantil, Primaria y Secundaria con dificultades en el lenguaje (oral y escrito), en el habla, la voz y las funciones orofaciales (respiración, masticación y deglución).

DYS LOGOPEDIA

Durante el tratamiento, nos coordinamos con el tutor y otros profesionales implicados. Igualmente, mantenemos contacto semanal con las familias, ofreciendo pautas y ejercicios para reforzar en casa.

Las sesiones se realizan individualmente, en horario de comedor y recreo.

- **OFERTA DE EXTRAESCOLARES**

Ahora que la situación de pandemia nos lo permite os ofrecemos una nueva propuesta de actividades extraescolares. Hemos seleccionado una empresa colaboradora distinta, se llama DOCENDO y con ella compartimos valores y estilo educativo, que complementa y enriquece nuestro Proyecto Educativo del Ave María. En la circular que os hemos enviado tenéis más información.



ERANSKINAK

Ebaluazio irizpideak, prozedurak, hezkuntza eta kurrikular proiektua idazkaritzan izango dituzue eskuratzeko.

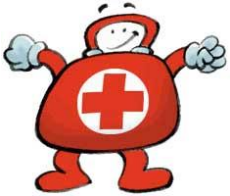

- **ESKOLA ASEGURUA**

Ikastetxeak eskolan gertaturiko istripuetarako aseguruak du. Istripuren bat egonez gero, idazkaritzan komunikatu behar da. Ikastetxeak ez ditu bere gain hartuko idazkaritzan jakinarazi eta bertatik tramitatzen ez diren kasuak. Bete beharreko pausuak urtero gogorarazten dira zirkular baten bidez,



- **ORIENTAZIO BULEGOA – PSIKOLOGIA ETA ORIENTAZIO ZERBITZUA**

Profesional hauek HH, LH eta DBHko ikasleei eta euren familiei laguntza eskainiko diete, izan ere, zerbitzu hau ikastetxeko beste hezitzaileen lanaren osagarria da. Zuen zerbitzura daude astelehen, astearte, ostegun eta ostiraletan 8:30etatik 13:30etara eta asteazkenetan 9.00etatik 13:30etara.



- **HARRERA ZERBITZUA**

Zerbitzu honek daukan ordutegia hau da: 7:30etatik 8:50ak arte. Zerbitzu honen gaineko informazio gehiago nahi izanez gero idazkaritzan galdetu. GASCA enpresako langileak arduratuko dira zerbitzuaz (HH eta LH).

- **LOGOPEDIA ZERBITZUA**

Zerbitzu hau, hizkuntzarekin (ahozko nahiz idatzizkoarekin), mintzamenarekin, ahotsarekin eta funtzio orofazialekin (arnasketa, mastekatzeko eta irenketarekin) arazoak dituzten Haur Hezkuntza, Lehen Hezkuntza eta Bigarren Hezkuntzako ikasleei zuzenduta dago.



DYS LOGOPEDIA

Tratamenduan zehar, tutoreekin eta inplikaturako bestelako profesionalekin koordinatuta egoten gara. Era berean, astero jartzen gara harremanetan familiekin, etxean indartzeko jarraibideak eta ariketak eskainiz.

Saioak banaka egiten dira, jantokiko ordutegian eta jolasgaraian.

- **ESKOLAZ KANPOKO JARDUERAK**



Pandemia egoerak ahalbidetzen digun neurrian, eskolaz kanpoko jardueren proposamen berri bat eskaintzen dizuegu. Beste enpresa laguntzaile bat hautatu dugu, DOCENDO du izena eta horrekin balioak eta hezkuntza-estiloa partekatzen ditugu, El Ave Mariaren Hezkuntza Proiektua osatzen eta aberasten duena. Bidali dizuegun zirkularrean informazio gehiago duzue.

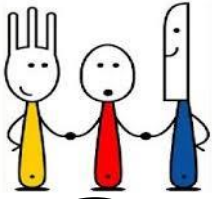

COMEDOR

- COMEDOR ESCOLAR

GASCA sigue siendo la empresa restauradora que colabora con nosotros, nos provee de materias primas para elaborar los menús, contando con una encargada de supervisar su elaboración y asesorando al personal de cocina. Aprovechamos para recordar los turnos de comedor, que en este curso son los siguientes:

- **Primer turno:** Educación Infantil y 1º, 2º E. Primaria. **Comienza a las 12:25h.**
- **Segundo turno:** 3º, 4º, 5º y 6º de Educación Primaria. **Comienza 13:15 h.**
- **Tercer turno:** Educación Secundaria Obligatoria. **Comienza 13:55 h.**

Así mismo, os recordamos que el alumnado de 3 años hace la siesta después de comer. Los miércoles, el alumnado de Ed. Infantil (3, 4 y 5 años) y Ed. Primaria, se recogerá en los horarios, aulas y patios indicados en la circular enviada anteriormente.

- AUTOBÚS



Este servicio lo ofrece el Colegio en colaboración con la empresa de autobuses BLANCO RESPALDIZA BUS, que gestiona la organización del mismo. Con ello queremos complementar el resto de los servicios que el Colegio ofrece a familias y alumnado; las personas interesadas en disponer de este servicio, podéis poneros en contacto con Secretaría en su horario de atención y en la página web del Colegio



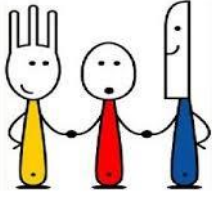

JANTOKI

- JANTOKIA

Beste urte batzuetan bezala, aurten ere, GASCA enpresaren gurekin elkarlanean arituko da. Lehengaiak ekarriko dizkigu menuak ekoizteko ukaldatze gainbegiratze eta aholkularitza egiteko ordezkari bat ere egongo da.

- **Lehenengo txanda:** Haur Hezkuntza, LHko 1.eta 2. mailak: **12:25etatik aurrera.**
- **Bigarren txanda:** Lehen Hezkuntzako 3., 4., 5., 6. mailak **13:15etatik aurrera**
- **Hirugarren txanda:** DBHko mailak: **13:55etatik aurrera.**

Bazkaldu ondoren, 3 urteko ikasleek siesta egingo dute. 3,4 eta 5 urteko ikasleek eta lehen hezkuntzakoak, asteazkenetan, ikasturte hasieran bidalitako zirkularrean esaten zen lekuetan zein ordutegietan jasoak izango diren.

- GARRAIO ZERBITZUA

Ikastetxeak BLANCO RESPALDIZA enpresarekin batera eskaintzen du zerbitzu hau. Enpresa hau arduratuko da garraioaren antolakuntzaz eta kudeaketaz. Honekin, ikastetxeak, ikasle eta senideei eskaintzen dizkien zerbitzuak osatu nahi ditugu.



Zerbitzu honetan interesa izatekotan, jar zaitezte harremanetan ikastetxeko idazkaritzarekin edo bisitatu ikastetxeko web orria.



COMUNICACIÓN TUTORES-AS/FAMILIAS-COLEGIO

Los medios y canales disponibles para realizar esta comunicación serán los siguientes:

1 – PRESENCIALES:

El horario de atención ordinaria durante el calendario escolar es:

En portería, es de 9:00 a 13:30 y de 14:50 a 16:50 h.

En la Secretaría, es de 9:00 a 13:00 y de 15:00 a 16:00 h.

En Administración es de 9:00 a 13:00 y de 15:00 a 17:00 h.

Para asuntos particulares se deberá concertar una cita para poder ser atendido adecuadamente, sin esperas.

Os recordamos el número de atención telefónica: 94-446 39 96,

2 – NO PRESENCIALES:

- Correo electrónico: tenéis a vuestra disposición el correo del Colegio, colegiobilbao@elavemaria.org, además, cada tutor dispone de un correo personal donde podéis comentar vuestras dudas e inquietudes.
- Plataformas de comunicación académica: por medio de la **plataforma de gestión Académica (ALEXIA)**, se accede al servicio de notas por Internet, a profesorado, familias y alumnado, que permite el seguimiento de ausencias y retrasos, tutorías y entrevistas con familias y acceso a las notas.
- Por medio de la **plataforma de gestión de contenidos curriculares, CLASSROOM**, accedemos a documentos, libros y materiales, con los que trabajan vuestros hijos e hijas; para que podáis compartir con ellos el aprendizaje cotidiano del aula.
- Por medio de la aplicación de comunicación **BYNAPP**, **podremos disponer de las noticias más relevantes**, las actividades del alumnado y las circulares a familias .

Recordad también que contamos con: *La web del Centro*, www.elavemaria.eus, que nos permite acceder -en euskera y castellano- y ver la galería de fotos, *La página del Colegio en las redes sociales* de Twitter, Facebook, Instagram, Youtube.

NOTA ADICIONAL

El Ave María Ikastetxea informa a las familias que las fotos realizadas a otros niños y niñas que no sean los propios deben usarse dentro del ámbito de las relaciones sociales privadas. En caso de subir las fotos a las redes sociales (Twitter, Facebook, YouTube, etc.) se recuerda que la normativa vigente en protección de datos personales considera a estos entornos como públicos, por lo que es necesario contar con el consentimiento de *las familias o tutores de los menores afectados para su difusión por estos medios*.

KOMUNIKAZIOA TUTORE/FAMILIAK-İKASTETXEA

Komunikazioa ahalbidetzeko erabilgarriak diren baliabideak eta kanalak hauexek dira:

1. AURREZ AURREKOAK:

Ohiko arreta-ordutegia ikasturtean zehar.

Atezaintzan, 9: 00etatik 13: 30era eta 14: 50etik 16: 50era.

Idazkaritzan, 9: 00etatik 13: 00etara eta 15: 00etatik 16: 00etara.

Administrazioan 9: 00etatik 13: 00etara eta 15: 00etatik 17: 00etara.

Norberaren kontuetarako hitzordua jarri beharko da, behar bezala eta itxaronaldirik gabe artatu ahal izateko.

Hona hemen telefono-zenbakia: 94-446 39 96,

2. AURREZ AURREKOAK EZ DIRENAK:

→ Posta elektronikoa: Ikastetxearen posta elektronikoa eskura duzue: colegiobilbao@elavemaria.org. Gainera, tutore bakoitzak bere posta pertsonala du eta bertan zuen kezka eta zalantza komentu ditzakezue.

→ Honetaz gain **ALEXIA plataformaren** bidez. Interneten daukagu bidezko kalifikazio zerbitzua, ikasleen falta eta atzerapenen jarraipena, tutorietan, elkarrizketetan,...zuen seme alaben notak eta gure arteko komunikazioa erraztu eta azkartu egiten dute ordenadore eta Interneten bitartez.

→ **Klaseko edukiak lantzeko beste plataforma bat** , honen bidez klasean landutako ariketak, dokumentuak eta abar eskuragarri izango dituzue bai ikasleek eta bai familiek, **CLASSROOM** da.

→ **BYNAPP** aplikazioaren bidez, zirkularrak, baimenak, oharrak eta beste berri batzuk eskuragarri izango duzue gurasoak. Gogoratu identifikatu zuen korreoarekin,

Beste alde batetik, ikastetxeko ohiko komunikazio kanalak daukagu eskuragarri, hauek dira.

Ikastetxeko web orria, www.elavemaria.eus biderik lagungarriena zenbait informazioa jasotzeko, eta sare sozialetan ere bagaude, hain zuzen ere honako hauetan, Twitter, Facebook, Instagram, Youtube.

OHARRAK

Ikastetxean ateratako argazkiak babestuta daude, hori dela eta beti erabili behar dira arlo pribatuetan. Sare sozialetan (Whatsapp, Twitter, Facebook, Youtube, etabarretan) erabiliz gero, gaur egun indarrean dagoen legearen arabera arlo horiek publikoak dira eta EZIN IZANGO DIRA IGO sare horietara, are gutxiago ez badugu lortu beste gurasoen edo tutore legalaren baimena zehatza.

PROTOCOLO PARA MEJORAR LA CONVIVENCIA

De cara a mejorar la convivencia en el centro, el profesorado junto con la dirección, han elaborado varios protocolos de actuación para intentar reconducir aquellas actitudes o acciones que generan más dificultades y problemas en el funcionamiento diario: falta de puntualidad, uso del móvil en el centro y el uso inadecuado del uniforme.

Este documento tiene como objetivo informaros y haceros partícipes de este y así entre todos/as poder conseguir un mejor clima escolar.

PUNTUALIDAD

1. Cuando un alumno/a acumule tres retrasos en una semana o cuatro durante dos semanas, se os enviará una carta informando de esta situación y deberéis devolverla firmada al centro.

2. Si durante una segunda semana vuelve a acumular otros 3 retrasos se os enviará de nuevo otra carta donde se os informará de ello y se os avisará de que el alumno/a permanecerá en el centro, un miércoles, de 15:00 a 16:00 horas, fuera del horario lectivo.



3. Si la acumulación de retrasos se repite por tercera vez el alumno/a recibirá un anexo 1 de convivencia y permanecerá trabajando fuera del aula durante una mañana. A su vez, se os convocará a una entrevista con el coordinador/a y el tutor/a para intentar corregir esta situación.

4. Si continúa acumulando retrasos la dirección del centro se reunirá con la familia.

También os queremos recordar la importancia de justificar con antelación o posterioridad las faltas de puntualidad y de asistencia.

MÓVIL

Recordad que **NO se puede traer el móvil al centro escolar**. En caso de que un alumno/a lo traiga y haga uso de este, se aplicará el siguiente protocolo:



1. La primera vez, se llamará la atención al alumno/a.

2. Si se repite, se le requisará el móvil durante tres días.

3. En la tercera ocasión se le requisará una semana.

UNIFORME

Recordad que **el alumno/a debe acudir al centro con el uniforme completo y en buen estado**.

En caso de no ser así, se actuará de la siguiente manera.

1. En la primera y segunda ocasión, se hablará con el alumno/a.

2. Si el problema persiste, la tutora o el tutor habla con la familia y acuerdan un plazo para solucionar el problema.

3. Si en el plazo acordado el problema no se soluciona, el alumno/a será sancionado con un Anexo 1.



Esperamos contar con vuestra colaboración y así de este modo entre todos y todas mejorar la convivencia.

IKASTETXEAN BIZIKIDETZA HOBETZEKO PROTOKOLOA

Ikastetxeko bizikidetza hobetzeko zuzendaritzak eta irakasleriak protokolo berri bat garatu dute egunero ematen diren egoerak eta zailtasunak zuzentzeko eta hauek sortzen dituzten zailtasunak eta arazoak saihesteko: puntualitate faltak, sakelako telefonoaren erabilera eta uniformearen erabilera desegokia.

Horretarako, guztion artean ezarri ditugun jarraibideak partekatu nahi ditugu egoera horiei konponbidea emateko. Jarraian, ezarritako pausuak zehaztuko ditugu:

PUNTUALITATEA

1. Ikasle batek astean zehar hiru atzerapen edo bi astetan lau atzerapen badauzka, egoera hau jakin dezazuen gutun bat bidaliko dizuegu eta ikastetxera sinatuta ekarri behar izango dute.



Bigarren astez batez beste hiru atzerapen gehiago pilatzen baditu, beste gutun bat bidaliko zaizue jakinaren gainean egon zaitezten eta ikaslea asteazken batean, eskolaz kanpoko ordutegian, ikastetxean egongo de 15:00etatik 16:00etara

2. Bigarren astez batez beste hiru atzerapen gehiago pilatzen baditu, beste gutun bat bidaliko zaizue jakinaren gainean egon zaitezten eta ikaslea asteazken batean, eskolaz kanpoko ordutegian, ikastetxean egongo de 15:00etatik 16:00etara

3. Pilaketa hirugarren aldiz errepikatzen bada, ikasleak bizikidetzako eranskina 1 jasoko du eta goiz baten zehar ikasgelatik kanpo lanean arituko da. Aldi berean, jokabide honi irtenbidea emateko etapako koordinatzailearekin eta tutorearekin bilera bat izatera deituko dizute.

4. Atzerapenak pilatzen jarraitzen badu, ikaslearen familia ikastetxeko zuzendaritzarekin elkartuko da.

Amaitzeko bai atzerapen faltak bai etortze faltak aldez aurretik edo ondoren justifikatzea garrantzitsua dela gogorarazi nahi dizuegu.

SAKELAKO TELEFONOA



Gogoratu ikastetxera ezin dela sakelako telefonoa ekarri. Ikasle batek telefonoa ekartzekotan eta erabiltzekotan protokolo hau aplikatuko da:

1. Lehenengo aldiz, ikaslea ohartarazi.
2. Berrito gertatzen bada, telefonoa hiru egunerako kenduko zaio.
3. Hirugarren aldiz gertatzen bada telefonoa aste beterako kenduko zaio.

UNIFORMEA

Ikasleak uniformeaz jantzita etorri behar dira eta uniformea egoera onean egon behar da. Horrelakoa ez bada modu honetan jokatuko gara:



1. Lehenengo eta bigarren aldietan ikaslearekin hitz egingo da.
2. Arazoa konpontzen ez bada tutoreak familiarekin hitz egingo du eta epe bat irtenbidea aurkitzeko ezarriko da.
3. Adostutako epean arazoa konpondu ez bada ikasleak Anexo I jasoko du.

Zuen laguntza izatea espero dugu jokabide desegoki hauek zuzentzeko ikasle guztien ongizate eta etekin akademikoak hobetzeko.

GRACIAS POR VUESTRA CONFIANZA



(FENOLLERA, M.)

"La más grande y eficaz
de todas las enseñanzas."

ESKERRIK ASKO ZUEN KONFIANTZAGATIK



El Ave María Ikastetxea
Zabalbide, 116
48007 BILBAO

Telf.: 94 446 39 96
www.elavemaria.eus



Eskola
Irakorraren
Ziurtagiria

Certificado
de Escuela
Sostenible

